

EducaChild English Learning Center **Crece en inglés**

MATRÍCULA ABIERTA

Parla: C/ Río Lozoya, 1
Parla Este: Avda. de las Estrellas, 49

ANTE EL FUTURO...
YES, WE SMILE!

TLF: 916058759 WWW.EDUCACHILD.COM



Parla actualidad

www.parlaactualidad.es

Periódico independiente gratuito - Número 07 - Enero 2023

Parla diseña un gran Parque Central

◆ El Gobierno local se encuentra inmerso en la finalización del proyecto de regeneración del entorno de la Plaza de la Guardia Civil, uno de los ejes del casco central de la ciudad. Y en el marco de estos trabajos, a la vista del gran déficit de superficies destinadas a zonas verdes en el casco antiguo, prevé crear un gran Parque Central, a partir de la unificación de varias parcelas en desuso durante décadas, para favorecer el disfrute y el esparcimiento de los y las residentes de la almendra central de la ciudad. Tal y como recuerda el Ejecutivo local, Parla no dispone de ningún espacio natural de envergadura en el casco histórico que permita el paseo, el disfrute y el esparcimiento, por lo que creará un gran Parque Central de más de 2.500 metros cuadrados entre las calles Real, Carolina Coronado y Plaza de San Juan.

Página 3



Y además...

LOCAL

Arranca la segunda fase del plan de mejora del centro urbano

Página 4

Se derrumba parte del techo del CEIP Miguel Delibes de Parla

Página 8

DEPORTES

AD Parla y Atlético de Pinto se miden en un derbi con tintes solidarios

Página 13

CULTURA

Tennessee inaugura su columna en el Paseo de la Fama

Página 15



PISCINAS Y REFORMAS

NUESTRAS PISCINAS CUENTAN CON 20 AÑOS DE GARANTÍA



- Construcción de Piscinas de Obra Gunitadas en (Porcelánico o Gresite).
- Rehabilitación de Piscinas.
- Piscinas de Poliéster (Venta e Instalación). Distribuidor Oficial. 
- Gestión de Proyecto y Licencia de Obra.

- Reformas Integrales. (Vallas Metálicas, Bloque, Piedra, etc.).
- Chapados en Piedra.
- Solados - Tarima.
- Césped Artificial Alta Gama.

 620 50 18 71

 cenigardenmadrid





GALLETAS, PEPPA PIG Y GEORGE.

los días 21 y 22 de enero
talleres y meet&greet!

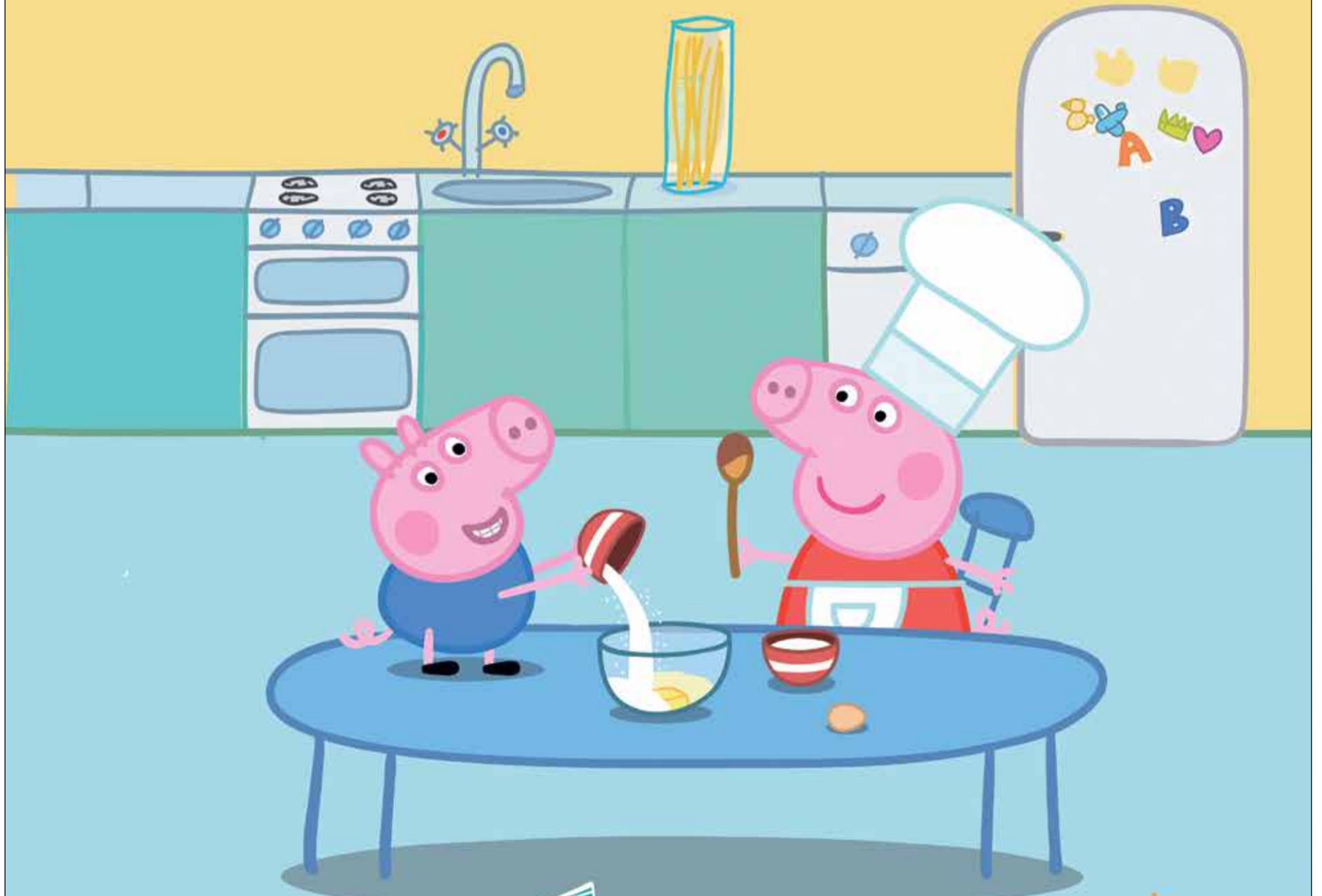

*Evento sujeto a condiciones meteorológicas.

El Gobierno municipal proyecta la creación de un gran Parque Central en la ciudad

◆ El Gobierno local de Parla se encuentra inmerso en la finalización del proyecto de regeneración del entorno de la Plaza de la Guardia Civil, uno de los ejes del casco central de la ciudad. Y en el marco de estos trabajos, a la vista del gran déficit de superficies destinadas a zonas verdes en el casco antiguo, prevé crear un gran Parque Central, a partir de la unificación de varias parcelas en desuso durante décadas, para favorecer el disfrute y el esparcimiento de los y las residentes de la almendra central de la ciudad.

Tal y como recuerda el Ejecutivo local, Parla cuenta con importantes parques y zonas verdes distribuidas por toda la ciudad, pero no dispone de nin-

gún espacio natural de envergadura en el casco histórico que permita el paseo, el disfrute y el esparcimiento de los vecinos y vecinas residentes en el centro del municipio.

Un grave déficit para el que el Gobierno municipal ha encontrado una solución, llevando al Pleno la aprobación de la medida que permita generar un gran Parque Central de más de 2.500 metros cuadrados a partir de la unificación de una decena de parcelas, en desuso desde hace décadas, comprendidas entre las calles Real, Carolina Coronado y Plaza de San Juan.

Esta medida no sólo suplirá esa carencia de áreas verdes en la almendra central de Parla, dotando de un gran pulmón al



casco urbano de la ciudad que mejore la calidad de vida de la ciudadanía, sino que además ayudará a vertebrar y comunicar las plazas y bulevares del centro.

Además, complementará ese proyecto de regeneración del centro urbano de la ciudad que el Ayuntamiento está ejecutando cofinanciado con Fondos Europeos Next Generation a través del Plan de Recuperación, Transformación y resiliencia del Gobierno de España, que incluye la implantación de una Zona de Bajas Emisiones, así como la reurbanización y modernización de una superficie de casi 16.000 metros cuadrados en la que se crearán espacios

estanciales, de ocio y esparcimiento, se reducirá el ruido y la contaminación para las personas residentes y permitirá revitalizar los comercios locales de esa zona y las calles aledañas.

PGOU

Desde el Gobierno local se han llevado a cabo estudios y reuniones con los propietarios de una decena de parcelas sin urbanizar desde hace décadas, para llevar a cabo una transformación urbana que aporte al centro de la ciudad esa necesaria nueva zona verde del municipio.

Y el primer paso para desarrollar ese gran Parque Central de más de 2.500 metros cuadra-

dos será la aprobación en Pleno del acuerdo para proceder a la paralización de licencias en la zona de actuación, con el fin de realizar una modificación puntual del PGOU, compensando a los titulares de las parcelas mediante la permuta por terrenos municipales con un valor equivalente.

“A la vista del ánimo de colaboración con la iniciativa municipal puesta de manifiesto por las y los propietarios, podemos afirmar que ha primado el interés general, y que en pocos años el centro de Parla podrá contar con el gran pulmón verde que tanto necesitaba”, afirma el concejal de Urbanismo, Bruno Garrido.

Parla actualidad

Clepsidra Comunicación
 Director: Miguel Ángel Gasco
 Redacción: Redaccion
 Colaborador: Óscar Rubio
 Publicidad:
 arapublicidadsport@gmail.com
 Telefono: 689003142

Este periodico se edita en ESPACIO MONSUL
 C/ Ricardo de la Vega, 8 Getafe
 912936925
 redaccion@getafeactualidad.es
 Imprime: Corporacion Grafica Penibetica
 Reparto y buzono: Repapubli

ESPACIO MONSUL



- **Consultoría de la administración pública.**
- **Formación especializada.**
- **Servicios de comunicación.**
- **Marketing y comunicación sostenible.**
- **Estrategias digitales .**
- **Planes locales.**

C/ Ricardo de la Vega, 8 - 28901 - Getafe
 Tel. 912936925

info@estrategia2030.es | estrategia2030.es

La ciudadanía extranjera puede ya solicitar el voto para las municipales

◆ Los ciudadanos extranjeros pueden solicitar el voto para las elecciones municipales del próximo 28 de mayo durante este mes de enero. Hasta el 30 de este mes puede hacerlo la ciudadanía de la Unión Europea y hasta el 15, aquellos ciudadanos de países con los que existen acuerdos de reciprocidad. El voto puede solicitarse de forma telemática, presencial o por correo. Esta solicitud les permitirá manifestar su voluntad de ejercer en España el derecho de sufragio activo en las elecciones municipales y al Parlamento Europeo. Es un requisito necesario para la inscripción en el censo electoral de esas elecciones. Así, hasta el 30 de enero, pueden registrar su solicitud las personas con ciudadanía europea, mientras que la fecha tope es el 15 de enero para las personas con ciudadanía de países con los que existen acuerdos de reciprocidad, esto es, Bolivia, Cabo Verde, Chile, Colombia, Corea, Ecuador, Islandia, Noruega, Nueva Zelanda, Paraguay, Perú, Reino Unido y Trinidad y Tobago. En ambos casos, podrán solicitar su derecho a participar en los comicios tanto de forma presencial como de forma telemática o por correo, siempre que cumplan con los requisitos exigidos.

Arranca la segunda fase de ejecución del proyecto de regeneración del centro

◆ El Ayuntamiento de Parla va a iniciar, cumpliendo los plazos de ejecución previstos, la segunda fase de los trabajos del proyecto de regeneración del entorno de la Plaza de la Guardia Civil. La actuación está cofinanciada por los Fondos Europeos Next Generation a través del Plan de Recuperación, Transformación y Resiliencia del Gobierno de España.

Abarca una superficie de casi 16.000 metros cuadrados y va a permitir cumplir con la norma de la Unión Europea que obliga a implantar Zonas de Bajas Emisiones en ciudades de más de 50.000 habitantes. Los trabajos, en esta segunda fase van a ejecutarse en varios tramos de las calles San Antón y Pinto.

Ahora, concluidas las fiestas navideñas, dará comienzo la segunda fase de obras, con una duración de alrededor de tres meses, hasta finales de marzo o mediados de abril.

Esta segunda fase, que ya se está señalizando y comienza a ejecutarse en los próximos días, supone la reurbanización, modernización y peatonalización de las calles Pinto y San Antón en los siguientes tramos:

- Pinto, desde San Antón hasta la Plaza de San Juan. Se ejecutará en dos partes, primero el cruce de la calle Pinto con C/ Dos Hermanas y plaza de San Juan, y posteriormente la C/ Pinto desde C/ Dos Hermanas hasta C/ San Antón.

- San Antón, entre Lope de



Vega y Las Ciudades. Se ejecutará en dos tramos, primero desde C/ Lope de Vega a C/ Pinto, y posteriormente desde C/ Pinto a Las Ciudades.

Estos trabajos obligan provisionalmente a las siguientes modificaciones:

- Cortes de tráfico de la calle Dos Hermanas entre Domingo Malagón y Plaza de San Juan, de calle de La Paloma y de la calle

Carolina Coronado. El cruce de la calle Real del este al oeste de la ciudad podrá realizarse por la calle Valladolid o la Avenida de la Escuela Pública.

- También como consecuencia de las obras, el punto de contenedores de la calle Dos Hermanas esquina plaza de San Juan (Carolina Coronado) se trasladará provisionalmente a la calle Domingo Malagón frente al número 2.

- Se irán habilitando accesos provisionales a viviendas y comercios en función del avance de los trabajos. Y se deberá cortar temporalmente el acceso a vados, el menor tiempo posible, en función del avance de la obra.

El Ayuntamiento ejecuta el proyecto desde la concejalía de Urbanismo con la colaboración de la concejalía de Movilidad y Seguridad Ciudadana gracias a la cofinanciación de los Fondos Europeos Next Generation a través del Plan de Recuperación, Transformación y Resiliencia del Gobierno de España.

En este sentido, paralelamente se ha rehabilitado el histórico edificio de las Antiguas Escuelas, de casi un siglo de vida, para su uso como Centro Cultural Almudena Grandes, gracias a la cofinanciación al 50% del Fondo Europeo de Desarrollo Regional FEDER, dentro de la Estrategia de Desarrollo Urbano Sostenible Integrado, EDUSI.

Y además de todo ello, Parla va a cumplir con la obligación de la Unión Europea para ciudades de más de 50.000 habitantes de implantar a lo largo de este año una Zona de Bajas Emisiones. Una primera fase de la ZBE se ubicará en esta zona. El Ayuntamiento trabaja en el anteproyecto para su implantación, que incluye la modificación de la Ordenanza municipal de Circulación y la elaboración de un estudio para proyectar la ubicación de señalización y cámaras necesarias.

ESCUELA INFANTIL CREATIVA



¡VEN A CONOCERNOS!

91 680 23 85

AVD. VICENTE FERRER, 12.
POZA DEL AGUA

MONTESSORI
WALDORF
PIKLER



Ahora con 3 años de garantía.

SENSACIÓN DE GIGANTE.

Aunque compacta por fuera, la **Nueva Citan Tourer** ofrece todo el espacio que necesitas para el transporte de carga y de pasajeros, con hasta 5 asientos disponibles. Disfruta de su diseño y comodidad, además de los numerosos sistemas de conectividad y seguridad que esperas de la marca Mercedes-Benz.



Citycar Sur

Concesionario Mercedes-Benz
C/ Carlos Sainz, 47. Pol. Ind. Ciudad del Automóvil. 28914 LEGANÉS. Tel.: 91 689 69 00.
C/ Brasil, 2. Autovía de Extremadura, salida 13. 28922 ALCORCÓN. Tel.: 91 621 04 90. www.mercedes-benz-citycarsur.es

El Ayuntamiento devuelve 132.000 euros de una subvención para desempleados



◆ El Partido Popular de Parla ha denunciado la dejadez del alcalde socialista de la ciudad por haber devuelto una subvención de la Comunidad de Madrid de más de 132.000 euros destinada a la contratación de personas en situación de desempleo de más de 30 años.

Desde el PP consideran “inadmisible que para el alcalde no sea prioritario trabajar contra una de las mayores lacras de la ciudad, el desempleo”.

La Comunidad de Madrid destina subvenciones de más de un millón de euros anuales en Parla a políti-

cas de contratación de menores de 30 años y mayores en Parla y “es el Ayuntamiento el que gestiona estas contrataciones”.

Se devuelve por no gastarlo

El candidato del PP a la Alcaldía de Parla, José Manuel Zarzoso, asegura no entender cuál es la prioridad del alcalde de Parla. “Hay que recordar que Parla es la ciudad con más paro de la Comunidad de Madrid y, que el alcalde devuelva al Gobierno de Ayuso más de 132.000 euros para parados por no contratar gente, no tiene nombre”. Zarzoso recuerda

que el Gobierno regional destina millones de euros a la contratación de parados en toda la Comunidad de Madrid para fomentar la inserción laboral y “el alcalde de Parla devuelve el dinero por no contratar a vecinos parados de la ciudad”.

Los populares reclaman al regidor que “deje de hacerse fotos todo el día y atienda los problemas reales de Parla. Suponemos que como no puede hacerse muchas fotos con los parados de nuestra ciudad, pues no le interesa ayudar a los miles de parleños que sufren este grave problema”.

Detenido por robar nueve farmacias en Parla y Getafe

◆ Agentes de la Policía Nacional detuvieron ‘infraganti’ a un varón que atracaba farmacias con armas blancas. Se le imputan un total de nueve robos con violencia e intimidación, de los cuales cinco fueron perpetrados en Parla y cuatro en Getafe.

Los agentes frustraron el robo en una farmacia de Parla donde fue detenido junto a otro varón que se encontraba realizando labores de vigilancia en la puerta. El presunto autor solicitaba productos a los empleados y en el momento de cobrar los mismos exhibía una navaja u otro objeto punzante, para introducirse en el mostrador y sustraer la recaudación.

Desde mediados de octubre del pasado año,

los agentes de la Comisaría Local de Policía Nacional de Parla tuvieron conocimiento de la comisión de cuatro robos con violencia e intimidación en farmacias de la zona centro de esta localidad, donde el presunto autor intimidaba con armas blancas. Los comercios afectados se encontraban situados muy próximos unos de los otros.

Una vez iniciadas las pesquisas, y tras el visionado de las imágenes de seguridad, se pudo determinar que el autor de estos hechos podría tratarse de la misma persona, la cual ocultaba su rostro con mascarilla quirúrgica, además de cubrir su cabeza con la capucha de un abrigo o sudadera, lo que dificultaba su identificación.



BROOKLYN

★ FITBOXING ★

HIT4CHANGE

CHANGE YOUR BODY YOUR DAY THE WORLD

1ª SESIÓN

+ GUANTES

+ GLOVES

=

9,95€

Calle del Planeta Saturno 9, Parla Este
parlaeste@brooklynfitboxing.com
 +34 622 29 06 82

brooklynfitboxing.com

Parla solicita una subvención para desarrollar el Anillo Verde de la ciudad

◆ El Ayuntamiento de Parla ha aprobado en Pleno la presentación del proyecto de mejora de la biodiversidad y conectividad de la infraestructura verde de la ciudad a la convocatoria de subvenciones de la Fundación Biodiversidad, en el marco del Plan de Recuperación, Transformación y Resiliencia.

Estas ayudas están dirigidas a fomentar actuaciones que tengan que ver con la renaturalización y resiliencia de las ciudades de España, y están enmarcadas en el Plan de Recuperación, Transformación y Resiliencia del Gobierno de España, financiado por la Unión Europea a través de las ayudas Next Generation.

El fin del proyecto subvencionable es mejorar la biodiversidad y la conectividad de la infraestructura verde

El proyecto con el que concurrirá Parla a la convocatoria, según se ha aprobado en el Pleno municipal, lleva por nombre "Mejora de la biodiversidad y la conectividad de la infraestructura



verde del municipio de Parla"; y se presentará en agrupación con la ONG SEO Birdlife.

Dicho proyecto tiene como fin fomentar el Anillo Verde de la ciudad, su conectividad con otros proyectos, como el Arco Verde

de la Comunidad de Madrid, así como con vías pecuarias, sendas, caminos, carriles bicis y peatonales, parques urbanos y peri urbanos y proyectos de restauración ambiental. Entre los requisitos de la convocatoria a la que el Con-

sistorio ha aprobado presentarse, se encuentra la de ejecutar el proyecto antes del 31 de diciembre de 2025; y presentar planes de Gobernanza y Participación, Comunicación y Sensibilización y medición y seguimiento.

El programa joven municipal regresa en enero con novedades

◆ Desde este mes de enero, la Casa de la Juventud Pedro Zero lo abre sus puertas a los vecinos y vecinas a partir de 12 años con una programación que se prolongará hasta el inicio del verano y que incluye novedades como cuatro talleres de Artes enmarcadas en un nuevo Laboratorio dirigido a los jóvenes con inquietudes artísticas. Los talleres son de Teatro, Fotografía, Ilustración aplicada a textos literarios y Cortometrajes. Se impartirán un día a la semana cada uno, entre febrero y mayo o junio, en horario de tarde. Otra novedad es Jóvenes activ@s, que busca proporcionar a los chicos y chicas con interés por la colaboración, el asociacionismo, por compartir y aprender, un espacio de relación con el tejido asociativo social de la ciudad. A ellos se unen cursos como Street Workout o Calistenia, 'Comprendiendo esto de la hiperactividad' y 'Claves para reforzar vínculos y poner límites'.



PROGRAMA DE DIGITALIZACIÓN PARA EMPRESAS Y PYMES

A través de este programa las PYMES y Autónomos, recibirán ayudas para la digitalización de sus empresas o negocios para:

- Sitio web y presencia en internet
- Gestión de Redes Sociales
- Comercio Electrónico
- Gestión de clientes
- Gestión de procesos
- Factura electrónica
- Servicios y herramientas de oficina virtual.

Tel. 91 293 69 25 info@monsulcomunicacion.es



VICEPRESIDENCIA PRIMERA DEL GOBIERNO
MINISTERIO DE ASUNTOS ECONÓMICOS Y TRANSFORMACIÓN DIGITAL

SECRETARÍA DE ESTADO DE DIGITALIZACIÓN E INTELIGENCIA ARTIFICIAL



Financiado por la Unión Europea
NextGenerationEU

El PP denuncia el grave riesgo vivido en un colegio público tras el derrumbe de un techo



◆ El Partido Popular de Parla ha denunciado los graves hechos acontecidos en un colegio público de la localidad, el

El techo de los aseos del CEIP Miguel Delibes de Parla se desplomó durante el pasado puente de Diciembre

CEIP Miguel Delibes, cuando durante el fin de semana del puente de Diciembre se colapsó el techo de los aseos y se desplomó íntegramente el falso techo y parte de las bovedillas del forjado.

Para los populares este suceso demuestra una vez más “la nula preocupación y actuación del Ayuntamiento de Parla en el mantenimiento y cuidado de los centros educativos municipales”.

El candidato a la Alcaldía por los populares, José Ma-

nuel Zarzoso, reclama explicaciones al alcalde de lo que está sucediendo en los centros educativos y el “porqué oculta toda esta información. El esconder este grave suceso acontecido en el colegio Miguel Delibes no supone nada bueno para nadie”.

Zarzoso sostiene que la actitud del regidor “escondiendo continuamente la realidad no supone que esta no se produzca”.

“La dejadez del alcalde es absoluta y la política del avestruz que realiza es lamentable. Está todo el día haciéndose fotos y cuando hay algún problema, se esconde, no da explicaciones y cree que haciendo el avestruz desaparecen los problemas”, indica.

Inspecciones obligatorias

Los populares también han reclamado que se hagan públicas las inspecciones obligatorias realizadas en todos los colegios públicos de Parla y que

“profesores y familias conozcan en qué situación se encuentran sus centros escolares”.

“Sabemos que se han realizado estas inspecciones obligatorias pero desconocemos qué resultados reflejan sobre el estado de los colegios públicos de Parla”.

Para Zarzoso “es prioritario, para poder afrontar los problemas, conocer la realidad de nuestros colegios y no estar escondidos tras fuegos artificiales

El PP local exige explicaciones al alcalde de la ciudad y que se hagan públicas las inspecciones obligatorias

y fotos de autopropaganda”. “Para poder afrontar problemas hay que conocerlos y buscar soluciones, no obviarlos y pensar que si no los hago caso no existen”, concluye.

La App para la gestión de trámites electrónicos estará disponible en breve

◆ El Ayuntamiento de Parla ha finalizado la tramitación para la puesta en marcha de una aplicación móvil que permitirá realizar la gestión de trámites electrónicos por parte de la ciudadanía.

Se trata de una actuación que ha sido desarrollada, tras adjudicación por procedimiento público, por la empresa T-Systems; y está cofinanciada al 50% por la Unión Europea a través de los Fondos FEDER.

Mejorar, optimizar y hacer más accesible el servicio de atención a la ciudadanía son los objetivos de la implantación de esta nueva aplicación móvil.

Los servicios telemáticos están siendo desarrollados por T-Systems, empresa adjudicataria de la licitación pública del Consistorio de Parla, y cuenta con un presupuesto de 730.840,00 euros

Esta actuación se enmarca en la Estrategia de Desarrollo Urbano Sostenible de Parla, dentro del Programa Operativo Plurirregional de España y dentro del objetivo “Mejorar el uso y calidad de las tecnologías de la información y de la comunicación y el acceso a las mismas”. El proyecto contempla, además

de la App ciudadana, una nueva Sede Electrónica y una nueva aplicación para la gestión del Padrón Municipal de habitantes, que estará integrada con el Instituto Nacional de Estadística y la plataforma municipal corporativa de gestión electrónica TAO 2.0.

La empresa T-Systems, filial de servicios de digitalización del grupo Deutsche Telekom, resultó adjudicataria en el procedimiento administrativo público abierto por el Ayuntamiento de Parla por su proyecto de mejora de la prestación de los servicios de atención a la ciudadanía con la integración de una solución para la gestión y manejo, más fácil y accesible, de los datos de las personas habitantes del municipio.

Gracias a esta actuación, el personal administrativo municipal va a poder consultar, de forma ágil y simplificada, toda la información importante vinculada al habitante; desde información histórica a datos actualizados. Además, la solución optimiza la atención y prestación de servicios electrónicos de la ciudadanía. La previsión es que esté operativa en los próximos meses.





Implantes - Endodoncias - Empastes - Prótesis - Estética Dental - Odontopediatría

ORTODONCIA DESDE 65€/Mes

*CONSULTAR CONDICIONES EN CLÍNICA

FINANCIACIÓN A SU MEDIDA | CUMPLIMOS CON TODOS LOS PROTOCOLOS ESTABLECIDOS EN RELACIÓN AL COVID 19

C/ Real, 53 (Plaza de las Labores, 6)
Local 13 C. Parla Centro

 91 605 66 81 - 602 711 488

C/ del Castillejo, 10
Numancia de la Sagra - Toledo

 925 536 134 - 697 316 622

 Tu Boca Clínica Dental

www.tubocaclinicadental.es

Un bosque rendirá homenaje a las víctimas, héroes y heroínas de la pandemia de Covid en la ciudad

◆ El Ayuntamiento de Parla creará finalmente el bosque que servirá de homenaje a las víctimas, héroes y heroínas de la pandemia de Covid, y que se ubicará en la rotonda de la calle Toledo con la Avenida 9 de Junio, tal y como fue aprobado en el Pleno de la Corporación municipal.

Este proyecto va a ser posible gracias a la donación gratuita de árboles ofrecidos por la entidad Albia Gestión de Servicios.

La Junta de Gobierno Local ha aprobado la aceptación de esta donación que también irá dirigida a continuar la reforestación de espacios naturales de la ciudad programados por la concejalía de Medio Ambiente del Ayuntamiento parleño.

La empresa Albia Gestión de Servicios S.L.U, empresa adjudicataria del contrato para la Gestión y Explotación del Cementerio, Tanatorio y Crematorio municipal de la ciudad,



en su compromiso con la sostenibilidad y la disminución

del impacto medioambiental, ha ofrecido su colaboración al

Consistorio asumiendo el coste del arbolado que se plantará

en esta ubicación. El acuerdo propuesto por la empresa permite al Ayuntamiento decidir el empleo del arbolado. Así, gracias a esta donación, se creará el bosque homenaje a las víctimas, héroes y heroínas del Covid-19, cumpliendo un acuerdo de Pleno de febrero de 2021.

El bosque estará situado en la rotonda de la calle Toledo con Avenida 9 de Junio.

El resto del arbolado se empleará en varias actividades de reforestación que el Ayuntamiento de Parla, a través de la concejalía de Medio Ambiente, realiza con la ciudadanía.

El acuerdo con Albia forma parte del proyecto del grupo empresarial de contribuir, mediante la creación de bosques, a la reducción de la huella de carbono.

El arbolado donado se elegirá en función de la temporada y disponibilidad de especies en vivero.

GROW UP
DANCE STUDIO

¿Te gusta el Baile?

URBAN DANCE - KPOP - JAZZ FUNK
CONTEMPORARY FUSION - HIP HOP STYLES

Clases de danza para todas las edades y niveles

¡¡Hemos comenzado el año con mas fuerza!!

Contáctanos y te informaremos   

C/ Lisboa, 5, nave 65. Valdemoro. - growupdancestudio@gmail.com - Tel. 688917744

Nace la Oficina de Asistencia Técnica para el seguimiento de las obras del PIR

◆ El Consejo de Gobierno ha aprobado la creación de una Oficina de Asistencia Técnica que se encargará, entre otras funciones, de hacer un seguimiento detallado del grado de ejecución de las obras con cargo al Programa de Inversión Regional (PIR). El objetivo de esta iniciativa es velar por el correcto cumplimiento de los plazos para la realización de las diferentes actuaciones acometidas a través de este plan. Para su puesta en marcha, el Ejecutivo autonómico ha autorizado 2,7 millones de euros, con un plazo de ejecución de 24 meses. A través de esta herramienta, impulsada por la Consejería de Administración Local y Digitalización, se elaborarán informes mensuales especificando la situación en la que se encuentran los diferentes proyectos.

El Gobierno regional destina 1,6 millones al tejido cultural



◆ El Consejo de Gobierno de la Comunidad de Madrid ha aprobado una inversión de 1,6 millones de euros en ayudas destinadas al tejido cultural de la región.

El Ejecutivo autonómico consolida de esta manera su Plan Es-

tratégico de apoyo al sector, que en 2023 incluirá la concesión de subvenciones a actividades de teatro, música, danza, cine, moda y artes visuales.

De la cantidad total, 1.050.000 euros se dedicarán a subvenciones a empresas dedicadas

al teatro y la danza, 750.000 y 300.000 euros respectivamente. Los restantes 550.000 -un 10% más que en 2022- recaerán en entidades culturales sin ánimo de lucro, 100.000 para las artes visuales y la moda como disciplina creativa, y los restantes

450.000 para actividades relacionadas con el teatro, la danza, la música y el cine.

La consejería de Cultura, Turismo y Deporte adelanta de esta forma la adjudicación de unas ayudas creadas en 1996 para contribuir a la financiación de este sector.

En el caso de 2022, han favorecido a 69 empresas teatrales, y otras 29 dedicadas a la producción coreográfica también recibieron subvenciones del Gobierno regional.

Asimismo, 77 entidades culturales privadas sin ánimo de lucro relacionadas con el teatro, la danza, la música y el cine se beneficiaron de estas actuaciones, así como otras 14 en el campo de las artes visuales y la moda.

Las convocatorias se publicarán en el Boletín Oficial regional a lo largo de las próximas semanas

Isabel Díaz Ayuso califica de “insensato” el rechazo de Vox a los presupuestos



◆ La presidenta de la Comunidad de Madrid, Isabel Díaz Ayuso, ha calificado de “insensato” el voto en contra de Vox a los nuevos presupuestos regionales, que han obligado al Eje-

cutivo autonómico a aprobar en Consejo de Gobierno la prórroga de las cuentas del ejercicio actual, lo que afectará a un buen puñado de proyectos e inversiones. “Nosotros seguiremos tra-

bajando, haciendo lo imposible para que los madrileños no se vean especialmente perjudicados por ello”, indicaba la presidenta regional, para añadir que “todos mis consejeros tienen

experiencia de gestión en la administración pública y privada, esperamos que esto no redunde en exceso en contra de los beneficios de todos los ciudadanos”.

Para Díaz Ayuso, “en cuanto hay normalidad, Vox desaparece, lo que ha decidido hacer, a mi juicio, es absolutamente insensato y no con nosotros sino con todos los madrileños y pienso que hasta los peores socios de Sánchez han estado a la altura de sus propios compromisos”.

Así, con la prórroga de los presupuestos ya aprobada, Díaz Ayuso indicó que se verán especialmente afectados “las familias numerosas, la Atención Primaria o las familias en general que necesitan ayudas para las becas comedor o para las escuelas infantiles”.

Desde el Gobierno regional han enumerado los proyectos que se verán comprometidos por la oposición de Vox, entre ellos cerca de 1.000 millones de euros para potenciar y me-

jorar la Atención Primaria en Sanidad y reducir las listas de espera; 150 millones de euros para mejorar las residencias de mayores, 1.215 plazas en Atención Temprana y 150 plazas para personas con discapacidad en centros de día y residencias y 274 plazas para atender enfermedades raras; la reformas de hospitales públicos, la construcción de 23 centros educativos públicos o 20 millones de euros para complementos de productividad salarial de los profesores; un incremento anual de 770 euros por alumno para las becas en escuelas infantiles, el incremento de las becas comedor, la construcción de 1.175 viviendas para alquiler social en siete municipios y la segunda fase del programa de Mi Primera Vivienda; 10 millones de euros para sufragar el incremento de coste de electricidad de Metro o las líneas de ayudas destinadas a la instalación de los ascensores en la Comunidad de Madrid.

Más de 450.000 extranjeros podrán votar en las elecciones del 28 de mayo

◆ La Comunidad de Madrid está informando a los cerca de 450.000 extranjeros con derecho a voto sobre los trámites para poder participar en las elecciones municipales del 28 de mayo. En el caso de las casi 230.000 personas con pasaporte de la UE pueden votar si son mayores de edad, están empadronados en su municipio de residencia y se inscriben en el censo electoral antes del 30 de enero. Para los más de 200.000 nacionales de alguno de los países con acuerdo de reciprocidad de voto con España (Bolivia, Cabo Verde, Chile, Colombia, Corea del Sur, Ecuador, Islandia, Noruega, Nueva Zelanda, Paraguay, Perú, Reino Unido y Trinidad y Tobago) el plazo para realizar la inscripción en el censo electoral termina el 15 de enero.

El servicio de autobuses mejoró en 2022 con más de 40 actuaciones



◆ El Consorcio Regional de Transportes (CRTM) llevó a cabo durante 2022 más de 40 actuaciones en las líneas del servicio de autobuses interurbanos, entre ampliaciones y modificaciones de itinerario, y ha incre-

mentado el número de paradas para ofrecer un mejor transporte público y de calidad a sus viajeros en los municipios de la región.

Entre las principales acciones se encuentra la puesta en marcha

de nuevas sublíneas y prolongaciones como la creación y prolongación de la línea 285, de la que conecta Mejorada del Campo y Velilla con la estación de Metro La Poveda (en Arganda del Rey) los fines de semana y días festivos; la ampliación del recorrido de la L529H, en Navalcarnero, por la Avenida de Castilla y la Avenida de Doña Mariana de Austria; la nueva circular nocturna N103 que llega hasta Cobeña con cuatro paradas; la prolongación de las L224A y L226 a su paso por Torrejón de Ardoz y la ampliación del itinerario de la L290 en El Cañaveral para prestar una mayor oferta a los vecinos.

Además de las modificaciones en trayectos, el Consorcio Regional de Transportes ha incrementado la frecuencia de paso atendiendo a las necesidades recogidas en las diferentes solicitudes por parte de los usuarios del

transporte público, los centros educativos y los ayuntamientos.

Por otra parte, la Consejería de Transportes e Infraestructuras está elaborando un nuevo mapa concesional de líneas de autobuses para dar respuesta a las necesidades actuales y cambiantes de los usuarios, con mayor calidad, mejor cobertura, conectividad territorial, accesibilidad y sostenibilidad ambiental, que entrará en funcionamiento en 2024.

Para ello, el Consorcio Regional de Transportes está realizando una revisión completa de los requisitos de movilidad que tienen los madrileños, con el objetivo de adecuarlos a los nuevos tiempos, motivo por el que se está redefiniendo por dónde tienen que circular o instalarse nuevas líneas de autobuses, tanto urbanas como interurbanas y tejer, así, una malla de comunicaciones más eficiente.

La Comunidad de Madrid organiza un macromaratón de donación de sangre



◆ La Comunidad de Madrid organiza un macromaratón de donación de sangre hasta el 14 de enero con el lema 'Madrid Dona Sangre. Salva vidas, dona por lo menos dos veces al año'. Participarán en la iniciativa 30 hospitales y unidades móviles repartidas por toda la región, a los que se sumará además el dispositivo especial que se instalará hasta el sábado en la Real Casa de Correos, sede del Gobierno autonómico. El objetivo es alcanzar en esta semana 8.400 bolsas de

sangre. Esta cantidad permitiría recuperar los niveles de reserva que actualmente se encuentran en un 60%.

Asimismo, lograría cubrir en condiciones óptimas la demanda de sangre diaria que se suministra a los hospitales para intervenciones quirúrgicas y tratamientos.

Concretamente, en la Real Casa de Correos se habilitará una sala de donación con 14 camillas atendida por distintos profesionales sanitarios y per-

sonal técnico. Como novedad, este año el Centro de Transfusión trasladará hasta la sede del Ejecutivo autonómico dos máquinas de plasmaféresis, como se denomina a las donaciones directas de este componente, con el fin de dar a conocer a la población la importancia que tiene y todo su proceso, que es distinto al de la sangre.

El plasma es un componente de la sangre con el que se elaboran determinados medicamentos para pacientes con diferentes patologías además de la transfusión. Sólo en Madrid, 6.000 pacientes necesitan de estos fármacos derivados del plasma humano para el tratamiento de su enfermedad.

Durante esta semana, por tanto, todos los madrileños que se quieran unir a esta iniciativa solidaria podrán acudir, por un lado, a 30 hospitales de la región, 25 de ellos públicos y cinco privados. Concretamente, en la ciudad de Madrid son La Paz, 12 de Octubre, La Princesa, Ra-

món y Cajal, Gregorio Marañón, Clínico San Carlos, Fundación Jiménez Díaz y Niño Jesús.

En el área metropolitana participan Príncipe de Asturias (Alcalá de Henares), Puerta de Hierro (Majadahonda), Getafe, Fundación Alcorcón, Móstoles, Fuenlabrada, Severo Ochoa (Leganés), Infanta Sofía (San Sebastián de los Reyes), Henares (Coslada), Infanta Cristina (Parla), Villalba, Torrejón, Infanta Elena (Valdemoro), El Escorial, Rey Juan Carlos (Móstoles), Tajo (Aranjuez) y Sureste (Arganda del Rey), así como los centros privados HM Puerta del Sur, HM Sanchinarro, HM Montepríncipe, HM Torreldones y Hospital Quirón Madrid.

Asimismo, también se puede en la sala de donación del Centro de Transfusión, situado en el barrio Valdebernardo de la capital, así como en las unidades móviles de Comunidad de Madrid y Cruz Roja. En cuanto al dispositivo de la Real Casa de Correos, estará abierto de 09:00 a 20:00

horas los días 12, 13 y 14 de enero y se podrá acceder a él por la calle San Ricardo. Los horarios y direcciones de los puntos fijos y móviles se pueden consultar en www.madrid.org/donasangre.

Descenso en Navidad

El pasado mes de diciembre ha sido un mes crítico en lo que a donación se refiere en la Comunidad de Madrid, al disminuir significativamente el número de donantes. Esta situación suele ser habitual por el puente de la Constitución y la Navidad, pero esta vez se ha notado de forma acusada.

De hecho, el Centro de Transfusión tuvo que hacer un llamamiento de urgencia al encontrarse todos los grupos de sangre en alerta roja y recurrir a las reservas de seguridad. Esta situación ha mermado el stock de reserva.

Para poder cubrir las necesidades hospitalarias, en una situación normal se necesitan 900 bolsas de sangre diarias, sin embargo, actualmente se necesitan 1.200.

AD Parla y Atlético de Pinto se miden este domingo en un derbi con tintes solidarios

◆ La Agrupación Deportiva Parla y el Atlético de Pinto disputarán este domingo un encuentro especial por dos motivos.

El primero de ellos, por tratarse de un derbi histórico en la zona sur de Madrid que enfrentará a dos conjuntos clásicos que militan actualmente en el grupo 2 de Preferente. Por otro, por el carácter solidario de este encuentro en el que se recaudarán fondos para ayudar a Claudia, una pequeña de 6 años de edad que padece un tumor cerebral y que requiere de un tratamiento alternativo para poder luchar contra la enfermedad.

En invite tendrá lugar a las 11:30 horas del domingo en Los Prados y enfrentará a dos equipos con objetivos muy distintos. La AD Parla lidera la clasificación con 30 puntos en 14 jornadas y llega a la cita tras el empate sin goles cosechado



el pasado fin de semana ante el Villaverde San Andrés, actual

sexto clasificado. Por su parte, el Atlético de Pinto es duodécimo

en la tabla con 15 puntos y se presenta en Los Prados des-

pués de ganar 1-2 a domicilio al EF Ciudad de Getafe.

Claudia quiere ser mayor

El choque servirá, al margen de lo deportivo, para ayudar a la pequeña Claudia, de solo 6 años de edad, a poder optar a un tratamiento adecuado para su enfermedad. Para ello, las puertas del campo se abrirán a las 10:00 horas y habrá rifas y venta de pulseras, cuya recaudación íntegra se destinará a esta causa solidaria.

La alternativa al tratamiento convencional es la radioterapia por protones, que radia el tumor pero no afecta a los órganos ni a los tejidos sanos. Este tratamiento lo cubre la Seguridad Social en algunas circunstancias, pero en este caso ha sido denegado porque el tumor está diseminado. La radioterapia convencional podría tener efectos irreversibles para la pequeña, por lo que sus padres buscan ayuda para poder financiar este tratamiento.

**DALE A TU BOCA
EL VALOR QUE SE MERECE**

- ✓ Odontología integral
- ✓ Ortodoncia invisible
- ✓ Niños y adultos
- ✓ Cirugía e implantes
- ✓ Prótesis fija y removible
- ✓ Estética dental y blanqueamientos

EMPRESA PATROCINADORA DEL CLUB PARLA VOLEY



**Diseñamos
tu sonrisa**



**PARLAZUL
D E N T A L**

C/ San Roque s/n (esquina Gabriel y Galán) · 28982 PARLA (Madrid)
 ☎ 916 058 398 · 683 159 192 | manzanazul11@gmail.com
www.parlazuldental.com

PRÓXIMOS PROYECTOS



+ información



GETAFE



+ información



PARLA ESTE



+ información



MÓSTOLES

Te ayudamos a cambiar de casa vendiendo tu actual vivienda.
Solicítanos valoración gratuita.



91 683 83 12
comercial@arcocomercializacion.com



C/ Ricardo de la Vega 8
Getafe

El afamado grupo local Tennessee inaugura su columna en el Paseo de la Fama de Parla

La banda parleña ha sido la primera celebridad elegida por la ciudadanía a través de un proceso participativo

◆ La segunda columna del Paseo de la Fama de Parla ya puede verse en el Bulevar Sur de la calle Toledo.

Fue inaugurada el pasado día 29 de diciembre por Tennessee, el grupo musical local elegido por la ciudadanía a través de un proceso participativo. Isidro, Roberto y Amancio, componentes de la banda en activo, han agradecido el voto de todos los vecinos que han hecho posible este homenaje.

Tennessee nació como “Elvis Boys” en la década de los 70. Van camino de 50 años en activo en el mundo de la música y forman parte de la historia de la edad dorada de la música española de los 80.

Y son, tras Bartolomé Hurtado, los segundos parleños célebres homenajeados en el Paseo de la Fama de Parla; los primeros elegidos democráticamente por la ciudadanía a través de un



proceso participativo público.

Roberto, Isidro y Amancio agradecieron a todos sus seguidores y seguidoras, y a toda la población de Parla, el honor de ser los primeros en ser propuestos y votados para recibir

el homenaje.

Tennessee fue uno de los tres parleños célebres más propuestos en el proceso junto al deportista campeón mundial Francisco Javier Castillejo y la soprano internacional Ro-

cío Pérez; y, posteriormente, el más votado entre las tres propuestas.

En el descubrimiento de la columna también estuvo presente Borja Fernández Gramage, conocido como Mural 13, creador del diseño original de la columna, tras ganar el concurso promovido por el Ayuntamiento, desde la concejalía de Cultura.

Borja Fernández es grado en Bellas Artes y Máster en investigación y proyectos artísticos. Ha participado en múltiples proyectos de diseño y ejecución de intervenciones artísticas en espacios urbanos y su obra ha sido adquirida por diferentes instituciones públicas.

Entre los premios ganados hasta ahora se encuentra el de la Residencia Artística Urra 2019 de La Rioja o el Mural Juventud del Ayuntamiento de Castellón de la Plana, entre

otros. El acto incluyó un concierto de versiones de clásicos navideños de rock interpretado por el grupo EducaPop.

Situado en el Bulevar Sur, entre las rotondas de la Comisaría de Policía Nacional y la del Homenaje a las Víctimas del Terrorismo, en la calle Toledo, el Paseo de la Fama fue inaugurado durante las Fiestas Patronales con el primero de los parleños célebres homenajeados, el ilustre arquitecto Real, Bartolomé Hurtado.

El Ayuntamiento abrirá un nuevo proceso participativo, que difundirá a través de la página web y los canales municipales de comunicación en redes sociales, en los próximos meses, para que, de nuevo, la ciudadanía, proponga y vote a las vecinas y vecinos que merecen una columna en el Paseo de la Fama por destacar en cualquier ámbito.

‘Los hojalata’, premio al Mejor Espectáculo de la XXV Muestra Local de Teatro



◆ El Ayuntamiento de Parla hizo entrega el pasado 18 de diciembre de los premios de la XXV Muestra Local de Teatro. La compañía “Los hojalata” ha ganado el premio al Mejor Espectáculo por “El burgués gentilhomme”.

La Muestra se ha celebrado en el Teatro Isaac Albéniz, durante los fines de semana de los meses de octubre a diciembre. El público ha podido disfrutar de alrededor de una docena de representaciones con entrada gratuita.

El jurado ha entregado los siguientes premios:

- Mejor espacio sonoro para el espectáculo “La trampa” de Teatro Básico.
- Mejor espacio escénico para el espectáculo “La trampa” de Teatro Básico.
- Mejor diseño de vestuario para el espectáculo “Los hojalata”.
- Mejor ambientación musical para el espectáculo “El discurso del cuerdo” del Grupo de teatro del C.E.P.A. Ramón y Cajal.
- Mejor adaptación teatral para el espectáculo “Antígona” de Mundos del Teatro.
- Mejor actriz de reparto a Petri

- por el personaje de “Merluchi” en “La Trampa” del Teatro Básico.
- Mejor actor de reparto a Alberto Patón por su interpretación en “Cinesias” en “Lisistrata” del Grupo de teatro de la Casa de de Extremadura.
- Mejor dirección a Carlos Sosa por el espectáculo “Presas” de Teatro Ágora.
- Mejor interpretación masculina a Felipe del Cerro por “Daniel” en “La trampa”.
- Mejor interpretación femenina a Isabel Yagüe por “Bernarda” en “La casa de Bernarda Alba” de Laboratorio Escena Sur.



La bodega de
CASA DE PÍAS

La mejor selección de vinos de Getafe
en nuestro restaurante.
Reserva tu mesa y disfruta
de nuestras más de 150 referencias.

Plaza Escuelas Pías, 4 (Getafe) - Tif. 916 96 47 57



Funeraria El Recuerdo



LA LUZ DEL SUR

- TANATORIOS -



Nuevo Tanatorio en Parla Trabajamos con Todas las Compañías de Seguros

Calle Iciar Bollain, 64, 28981 Parla, Madrid

Teléfono 24h: 639 61 86 01

Tanatoriolaluzdelsur.com

Funerariaelrecuerdo.com

